

Γενικός Δείκτης

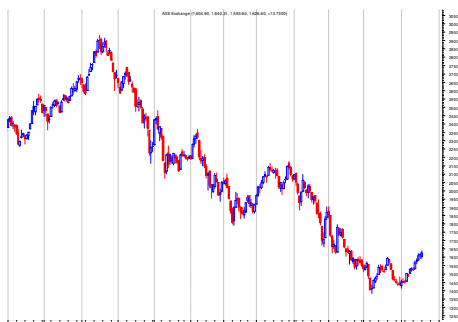

ΧΡΗΜΑΤΙΣΤΗΡΙΟ ΑΘΗΝΩΝ		
	ΚΛΕΙΣΙΜΟ	%
ΓΕΝΙΚΟΣ ΔΕΙΚΤΗΣ	1.626,60	0,85%
FTSE/ASE-20	796,06	1,29%
FTSE/ASE MID-40	1.613,69	-0,16%
ΟΓΚΟΣ ΣΥΝΑΛΛΑΓΩΝ	110,30	0,60%
ΞΕΝΕΣ ΑΓΟΡΕΣ		
	ΚΛΕΙΣΙΜΟ	%
DJIA	10.154,53	0,56%
NASDAQ	2.198,23	0,88%
S&P 500	1.071,25	0,60%
DAX	6.009,11	-0,52%
CAC 40	3.486,33	-0,40%
FTSE-100	5.148,28	-0,20%
NIKKEI-225	9.300,46	-1,15%
EUR/USD	1,2969	0,30%
3m EURIBOR	0,87	1,05%
10y T-BOND	2,97	1,71%
BUND	2,65	1,53%
ΧΡΥΣΟΣ	1182,7	-0,46%
ΠΕΤΡΕΛΑΙΟ	76,77	1,00%

Εικόνα Αγοράς

Ο Γ.Δ. έκλεισε στις 1.626,60 μονάδες, ενισχυμένος 0,85%, έχοντας βρεθεί ενδοσυνεδριακά να ενισχύεται έως και 1,70%, παρά το -1,19% στην έναρξη των συναλλαγών. Διακινήθηκαν στο Χ.Α. περίπου 25,38 εκατ. τεμάχια, αξίας 110,3 εκατ. ευρώ, εκ των οποίων 6,33 εκατ. ευρώ διοχετεύθηκαν σε προσυμφωνημένες συναλλαγές. Συνολικά 101 μετοχές έκλεισαν τη διαπραγμάτευση με κέρδη, έναντι 76 που υποχώρησαν και 117 που διατηρήθηκαν αμετάβλητες.

Τεχνικό Σχόλιο

Η διατήρηση της αγοράς στα τρέχοντα επίπεδα καθώς και η επιβεβαίωση της στήριξης των 760-770 μονάδων του FTSE20 αναμένεται να οδηγήσει την αγορά σε νέα δοκιμασία της αντίστασης των 800-810 μονάδων η διάσπαση της οποίας δίνει αυξημένες πιθανότητες κίνησης 4-5% υψηλότερα. Για σήμερα ο ΓΔ αναμένεται να έχει στήριξη στη περιοχή των 1573-1600 μονάδων ενώ ως επίπεδο αντίστασης αναμένουμε τη περιοχή των 1646-1666 μονάδων.

Εταιρικές Ανακοινώσεις –Ειδήσεις

RILKEN: Από την 20/07/2010, οι μετοχές της "RILKEN A.E." είναι διαπραγματεύσιμες στο Χ.Α. χωρίς το μέρισμα χρήσης 1.1.2009-31.12.2009, ποσού Ευρώ 0,24 ανά μετοχή.

ΑΤΕbank: Στην εξαγορά της συμμετοχής της εταιρείας ΑΤΤΙΚΑΤ ΑΤΕ στις εταιρείες ΑΤΤΙΚΗ ΟΔΟΣ Α.Ε. και ΑΤΤΙΚΑ ΔΙΟΔΙΑ Α.Ε. προχώρησε η ΑΤΕbank. Ειδικότερα, όπως αναφέρεται σε σχετική ανακοίνωση, η ΑΤΕbank αγόρασε 233.817 ονομαστικές μετοχές της ΑΤΤΙΚΗ ΟΔΟΣ Α.Ε. και 211.614 ονομαστικές μετοχές της ΑΤΤΙΚΑ ΔΙΟΔΙΑ Α.Ε. από την ΑΤΤΙΚΑΤ (ποσοστό 9,88% του συνόλου των μετοχών, αντίστοιχα).

Τραπεζικός Κλάδος: Το τεστ αντοχής των ελληνικών τραπεζών που θα διενεργήσει η Τράπεζα της Ελλάδος σε συνεργασία με την Τρόικα τον Οκτώβριο, δεν θα είναι μοναδικό αλλά θα ενταχθεί σε μια σειρά παρόμοιων «ελέγχων αντοχής» που θα επαναλαμβάνονται ανά τρίμηνο και θα καταγράφουν τους δείκτες χρηματοπιστωτικής σταθερότητας με τη χρήση σεναρίων ακραίων συνθηκών. Σημειώνεται ότι στο μνημόνιο υπάρχει ρητή δέσμευση για την πραγματοποίηση stress tests στις ελληνικές τράπεζες, ανά τρίμηνο, ενώ ταυτόχρονα θα παρακολουθούνται στενά και οι ευρύτερες εξελίξεις στη χρηματοοικονομική κατάσταση των τραπεζών. Σε ό,τι αφορά στα ευρωπαϊκά stress tests που υποβλήθηκαν οι έξι ελληνικές τράπεζες και τα αποτελέσματα των οποίων θα ανακοινωθούν σε όλη την Ευρώπη την Παρασκευή, οι πληροφορίες που έχει το υπουργείο Οικονομικών είναι θετικές για το σύνολο.

IBM Με αύξηση 9,1% στα καθαρά κέρδη έκλεισε το δεύτερο τρίμηνο για την International Business Machines (IBM) καθώς ο αμερικανικός κολοσσός επωφελήθηκε από τα υψηλότερα έσοδα software και υπηρεσιών. Ειδικότερα, τα κέρδη για την Big Blue ανήλθαν στα 3,39 δισ. δολάρια ή 2,61 δολάρια ανά μετοχή από 3,1 δισ. δολάρια ή 2,32 δολάρια ανά μετοχή την αντίστοιχη περυσινή περίοδο. Τα έσοδα της εταιρείας ενισχύθηκαν 2% στα 23,72 δισ. δολάρια. Οι αναλυτές τοποθετούσαν τα κέρδη της IBM στα 2,58 δολάρια ανά μετοχή και τα έσοδα στα 24,17 δισ. δολάρια. Το μικτό περιθώριο βελτιώθηκε οριακά στο 45,6% από 45,5%, χάρη στα Η διοίκηση της IBM -αναβαθμίζοντας για δεύτερη φορά τις προβλέψεις της- αναμένει ότι τα κέρδη της θα αυξηθούν "τουλάχιστον" στα 11,25 δολάρια ανά μετοχή το τρέχον έτος. Επίσης, ανακοίνωσε ότι σχεδιάζει να υιοθετήσει επιθετικότερη πολιτική στον τομέα των εξαγορών.

Ευρωπαϊκή Πίστη: Σημαντική αύξηση παραγωγής καθαρών ασφαλιστρων πέτυχε η Ευρωπαϊκή Πίστη το πρώτο εξάμηνο του 2010 έναντι του αντίστοιχου χρονικού διαστήματος του 2009, αναφέρεται στη σχετική ανακοίνωση. Συγκεκριμένα, τα καθαρά ασφάλιστρα όλων των κλάδων ανήλθαν στα 53,6 εκατ. ευρώ έναντι 44,8 εκατ. του αντίστοιχου περυσινού διαστήματος, σημειώνοντας αύξηση 19,7%, με τον κλάδο ζωής να σημειώνει αύξηση 39,3% και καθαρά ασφάλιστρα 16,2 εκατ. ευρώ έναντι 11,6 εκατ. το πρώτο εξάμηνο του 2009.

Ημερολόγιο Μετόχου

ΠΡΟΤΕΙΝΟΜΕΝΑ ΜΕΡΙΣΜΑΤΑ ΧΡΗΣΗΣ 2009

ΙΑΣΩ: Προτεινόμενο μέρισμα: €0,11/μετοχή. Ημερομηνία Αποκοπής: 21/07/2010

CENTRIC: €0,0022/μετοχή. Ημερομηνία Αποκοπής: 22/07/2010

ΥΑΛΚΟ: Προτεινόμενο μέρισμα: €0,068/μετοχή. Ημερομηνία Αποκοπής: 04/08/2010

FOLLI-FOLLIE: Προτεινόμενο μέρισμα: €0,12/μετοχή. Ημερομηνία Αποκοπής: 06/08/2010

ΔΙΟΝΙΚ: Προτεινόμενο μέρισμα: €0,0018/μετοχή. Ημερομηνία Αποκοπής: 11/08/2010

ΕΛΒΕ: Προτεινόμενο μέρισμα: €0,056/μετοχή. Ημερομηνία Αποκοπής: 11/08/2010

ΜΗΧΑΝΙΚΗ: Προτεινόμενο μέρισμα: €0,0219/μετοχή. Ημερομηνία Αποκοπής: 13/08/2010

NEWSPHONIE: Προτεινόμενο μέρισμα: €0,04114/μετοχή. Ημερομηνία Αποκοπής: 16/08/2010

ΕΥΑΠΣ: Προτεινόμενο μέρισμα: €0,133/μετοχή. Ημερομηνία Αποκοπής: 19/08/2010

ΠΛΙΑΣ: Reverse Split σε αναλογία 1 νέα /4 παλαιές. Ημερομηνία Αποκοπής Δικαιώματος 20/07/2010.

ΤΡΑΠΕΖΑ ΚΥΠΡΟΥ: Αύξηση Μετοχικού Κεφαλαίου με μετρητά με σχέση 2 νέες/7 παλαιές με €2/μετοχή.

FOLLI-FOLLIE: Πρόταση για συγχώνευση των Folli-Follie, KAE, Elmec Sport, με προτεινόμενη σχέση ανταλλαγής:

ΦΟΛΙ: 1,55 νέες/1 παλαιά, **ΚΑΕ:** 0,4325 νέες / 1 παλαιά, **ΕΛΜΕΚ:** 0,0621 νέες/ 1 παλαιά.

ΕΛΑΣΤΡΟΝ: Reverse split, σε αναλογία 1 μετοχή/2 παλαιές. Υπό έγκριση εποπτικών αρχών.

GENIKI BANK: Reverse split σε αναλογία 1 μετοχή/10 παλαιές και AMK με μετρητά με σχέση 3 νέες /1 παλαιά με €3,19/μετοχή.

ΑΧΟΝ: Γ.Σ. στις 05/07/2010 για reverse split σε αναλογία 1 νέα/2 παλαιές.

ΚΡΙ ΚΡΙ: Επιστροφή Κεφαλαίου €0,12/μετοχή και διανομή δωρεάν μετοχών (split) με σχέση 5νέες/17παλαιές.

FHL ΚΥΡΙΑΚΙΔΗΣ: Επιστροφή Κεφαλαίου €0,05/μετοχή.

ΒΑΡΔΑΣ: Reverse Split σε αναλογία 1 νέα/4 παλαιές. Εισαγωγή νέων μετοχών την 21/07/2010.

