

Γενικός Δείκτης

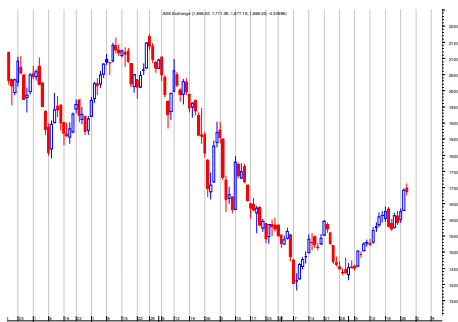

ΧΡΗΜΑΤΙΣΤΗΡΙΟ ΑΘΗΝΩΝ		
	ΚΛΕΙΣΙΜΟ	%
ΓΕΝΙΚΟΣ ΔΕΙΚΤΗΣ	1.688,00	-0,26%
FTSE/ASE-20	838,09	-0,72%
FTSE/ASE Liq Mid 20	1.695,18	0,81%
ΟΓΚΟΣ ΣΥΝΑΛΛΑΓΩΝ	144,47	-36,46%
ΞΕΝΕΣ ΑΓΟΡΕΣ		
	ΚΛΕΙΣΙΜΟ	%
DJIA	10.497,88	-0,38%
NASDAQ	2.264,56	-1,04%
S&P 500	1.106,13	-0,69%
DAX	6.178,94	-0,46%
CAC 40	3.670,36	0,11%
FTSE-100	5.319,68	-0,86%
NIKKEI-225	9.753,27	0,00%
EUR/USD	1,3014	-0,01%
3m EURIBOR	0,896	0,34%
10y T-BOND	2,98	-1,97%
BUND	2,75	-0,72%
ΧΡΥΣΟΣ	1168,5	0,25%
ΠΕΤΡΕΛΑΙΟ	77,15	-0,45%

Εικόνα Αγοράς

Ο Γ.Δ. έκλεισε στις με μικρές απώλειες 0,26% στις 1.688,00 μονάδες. Ενδοσυνεδριακά βρέθηκε να υποχωρεί σε ποσοστό έως και 0,90%, παρά τα κέρδη 1,11% στην έναρξη των συναλλαγών. Την Τετάρτη διακινήθηκαν στο Χ.Α. περίπου 34,8 εκατ. τεμάχια, αξίας 144,47 εκατ. ευρώ, ενώ συνολικά 105 μετοχές ολοκλήρωσαν τη διαπραγμάτευση με κέρδη, 68 υποχώρησαν και 121 διατηρήθηκαν αμετάβλητες.

Τεχνικό Σχόλιο

Η ανοδική κίνηση της αγοράς προς τις 840 μονάδες του FTSE20 αύξησε τις πιθανότητες δοκιμασίας του επόμενου στόχου προς τη περιοχή των 880-885 μονάδων. Για σήμερα ο ΓΔ αναμένεται να έχει στήριξη στη περιοχή των 1658-1673 μονάδων ενώ ως επίπεδο αντίστασης αναμένουμε τη περιοχή των 1706-1725 μονάδων.

Εταιρικές Ανακοινώσεις –Ειδήσεις

ΕΧΑΕ Μειωμένα κατά 41% ήταν ενοποιημένα καθαρά κέρδη, μετά από φόρους, πρώτου εξαμήνου της ΕΧΑΕ τα οποία διαμορφώθηκαν στα 10,0 εκατ. ευρώ έναντι 16,9 εκατ. ευρώ το αντίστοιχο περσινό διάστημα, σύμφωνα με ανακοίνωση της εταιρείας. Όπως αναφέρεται στην ανακοίνωση, τα αποτελέσματα επιβαρύνθηκαν από τον έκτακτο φόρο ύψους 7,9 εκατ. ευρώ, που επιβλήθηκε στις επιχειρήσεις, για τα κέρδη της χρήσης του 2009. Στο ίδιο διάστημα ο κύκλος εργασιών του ομίλου ενισχύθηκε κατά 11% στα 35,5 εκατ. ευρώ.

ΠΛΑΙΣΙΟ Αύξηση πωλήσεων κατά 4,9% σημείωσε ο Όμιλος του Πλαισίου το πρώτο εξάμηνο του έτους ενώ τα κέρδη τόσο του ομίλου όσο και της μητρικής εμφανίζονται μειωμένα καθώς έχουν επηρεαστεί και από την επιβολή έκτακτης εισφοράς. Όπως αναφέρεται σε σχετική ανακοίνωση, η εισφορά υπολογίστηκε σε 0,8 εκατ. για την εταιρεία και επιβάρυνε εξολοκλήρου τα αποτελέσματα του 1ου εξαμήνου τηστρέχουσας χρήσης. Οι πωλήσεις του ομίλου αυξήθηκαν στα 184,282 εκατ. ευρώ ενώ τα καθαρά κέρδη υποχώρησαν σε ποσοστό 95,4% στα 39 χιλ. ευρώ, ενώ σε επίπεδο μητρική οι πωλήσεις αυξήθηκαν 5,1% στα 182,648 εκατ. ευρώ ενώ τα καθαρά κέρδη μειώθηκαν κατά 93,5% στα 67 χιλ. ευρώ.

Πιστωτική Επέκταση: Περαιτέρω επιβράδυνση σημείωσε ο ετήσιος ρυθμός ανόδου της συνολικής χρηματοδότησης των εγχώριων επιχειρήσεων και νοικοκυριών τον Ιούνιο και διαμορφώθηκε σε 2,5%, από 2,8% που ήταν το Μάιο και 4,2% το Δεκέμβριο του 2009.

Alpha Bank Ο οίκος αξιολόγησης Standard & Poor's ανακοίνωσε ότι αφαίρεσε από την λίστα επιτήρησης για αρνητική αναθεώρηση (negative CreditWatch) τις αξιολογήσεις του προγράμματος καλυμμένων ομολόγων της Alpha Bank, καθώς και όλες τις σειρές ομολογιακών εκδόσεων του προγράμματος. Ο οίκος, επαναβεβαίωσε παράλληλα την αξιολόγηση «Α-» για το πρόγραμμα καλυμμένων ομολόγων και των δυο σχετικών σειρών εκδόσεων σε εκκρεμότητα.

FED Ο ρυθμός ανάκαμψης της αμερικανικής οικονομίας έχει επιβραδυνθεί ή ακόμα και έχει σταματήσει σε ορισμένα τμήματα της χώρας τους τελευταίους μήνες, σύμφωνα με έκθεση της κεντρικής ομοσπονδιακής τράπεζας των ΗΠΑ, FED.

Ημερολόγιο Μετόχου

ΠΡΟΤΕΙΝΟΜΕΝΑ ΜΕΡΙΣΜΑΤΑ ΧΡΗΣΗΣ 2009

ΥΑΛΚΟ: Προτεινόμενο μέρισμα: €0,068/μετοχή. Ημερομηνία Αποκοπής: 04/08/2010

FOLLI-FOLLIE: Προτεινόμενο μέρισμα: €0,12/μετοχή. Ημερομηνία Αποκοπής: 06/08/2010

ΔΙΟΝΙΚ: Προτεινόμενο μέρισμα: €0,0018/μετοχή. Ημερομηνία Αποκοπής: 11/08/2010

ΕΛΒΕ: Προτεινόμενο μέρισμα: €0,056/μετοχή. Ημερομηνία Αποκοπής: 11/08/2010

ΜΗΧΑΝΙΚΗ: Προτεινόμενο μέρισμα: €0,0219/μετοχή. Ημερομηνία Αποκοπής: 13/08/2010

NEWSPHONE: Προτεινόμενο μέρισμα: €0,04114/μετοχή. Ημερομηνία Αποκοπής: 16/08/2010

ΕΥΑΠΣ: Προτεινόμενο μέρισμα: €0,133/μετοχή. Ημερομηνία Αποκοπής: 19/08/2010

S&B ΟΡΥΚΤΑ: Διανομή Δωρεάν Μετοχών (Split) με αναλογία 1 νέα/ 4 παλαιές. Ημερομηνία Αποκοπής 02/08/2010. Ημερομηνία Διαπραγμάτευσης: 09/08/2010.

SPACE HELLAS: Reverse Split με αναλογία 1 νέα/ 4 Παλαιές. Ημερομηνία Προσωρινής Πάυσης Διαπραγμάτευσης 02/08/2010. Ημερομηνία Εισαγωγής: 09/08/2010.

INTRAKOM ΚΑΤΑΣΚΕΥΕΣ: Reverse Split με αναλογία 1 νέα/ 4 Παλαιές. Ημερομηνία Προσωρινής Πάυσης Διαπραγμάτευσης 02/08/2010. Ημερομηνία Εισαγωγής: 09/08/2010

ΑΧΟΝ ΣΥΜΜΕΤΟΧΩΝ: Reverse Split με αναλογία 1 νέα/ 2 Παλαιές. Ημερομηνία Προσωρινής Πάυσης Διαπραγμάτευσης 02/08/2010. Ημερομηνία Εισαγωγής: 09/08/2010

ΒΙΟΤΕΡ: Reverse Split με αναλογία 1 νέα/ 4 Παλαιές. Ημερομηνία Προσωρινής Πάυσης Διαπραγμάτευσης 02/08/2010. Ημερομηνία Εισαγωγής: 09/08/2010

ΤΡΑΠΕΖΑ ΚΥΠΡΟΥ: Αύξηση Μετοχικού Κεφαλαίου με μετρητα με σχέση 2 νέες/7 παλαιές με €2/μετοχή. Υπό έγκριση Εποπτικών Αρχών.

FOLLI-FOLLIE: Πρόταση για συγχώνευση των Folli-Follie, ΚΑΕ, Elmec Sport, με προτεινόμενη σχέση ανταλλαγής:

ΦΟΛΙ: 1,55 νέες/1 παλαιά, **ΚΑΕ:** 0,4325 νέες / 1 παλαιά, **ΕΛΜΕΚ:** 0,0621 νέες/ 1 παλαιά.

ΕΛΑΣΤΡΟΝ: Reverse split, σε αναλογία 1 μετοχή/2 παλαιές. Υπό έγκριση εποπτικών αρχών.

GENIKI BANK: Reverse split σε αναλογία 1 μετοχή/10 παλαιές και ΑΜΚ με μετρητά με σχέση 3 νέες /1 παλαιά με €3,19/μετοχή.

ΚΡΙ ΚΡΙ: Επιστροφή Κεφαλαίου €0,12/μετοχή. Ημερομηνία Αποκοπής: 02/08/2010. Διανομή δωρεάν μετοχών (split) με σχέση 5νέες/17παλαιές. Ημερομηνία Αποκοπής 03/08/2010.

FHL ΚΥΡΙΑΚΙΔΗΣ: Επιστροφή Κεφαλαίου €0,05/μετοχή.

FASHION BOX: Δημόσια Πρόταση στα €1,5/μετοχή. Περίοδος Αποδοχής: 27/7 έως 31/08.

